



*Per er flyttet ind i husrækken vest for Freundsgade sammen med sin mor, Johanne. De er sammen med deres naboer inviteret til Humlebys gadefest 9. juni. (Foto: Henrik Ledet)*

# Nye naboer er velkomne til årets Humlebyfest

Beboerforeningen inviterer Carlsbergbyens beboere i husrækkerne nærmest Humleby med til festen lørdag den 9. juni.

## Programmet for sommerens fest på midtsiderne - lige til at hive ud

Humbleby skal finde plads til 34 nye affaldsbeholdere til pap, plastic og metal. s. 5

Beboerhuset skal have nyt køkken. s. 11

Svar på rasende protester mod at Beboerhusets store ahorn blev fældet s. 11

# Humblebyfest - også for nye naboer

I år inviterer Beboerforeningen Humlebys nye naboer i Carlsbergbyen med til Humlebyfesten 9. juni. Det er en god ide. Ikke bare for godt naboskabs skyld men også for festens skyld. Gennem en del år har tilslutningen til festen været vigende.

Ingen ved hvorfor; der er ikke skåret ned på underholdning og tilbud. Tvært imod.

En forklaring kan være, at vi efterhånden er færre i den festlige alder. Vores børn er vokset fra os og er flyttet hjemmefra. Vi lejer ikke ud, det har vi ikke plads til – for hvor skal vi gøre af alle de kære bøger og andet bohave, vi efterhånden har samlet os? Så der kommer ikke nye beboere til.

Og vi har jo med vores konstant voksende friværdis tillagt os sommerhus, som kalder på os sådan en sommer-weekend. Det skal jo luftes ud og passer ikke sig selv.

Humblebyfesten er vel også mest for små børn og deres forældre. Der er arrangeret småbørnsræs på plasticscootere og trehjulede cykler. Men rollatorræs...? - Nej!

Måske kan loppemarkedet lokke nogen til at rydde et værelse og give plads for en lejer. Det er en god måde at slippe af med tingene på. Tingene går til genbrug, pengene går til vores allesammens beboerforening, og vi får nye beboere ind i Humleby.

Ikke mere brok. Nu skal der være fest, og vi glæder os til at sidde sammen med naboer - nye som gamle - og høre god musik, mens børnene tumler rundt og gør det, de nu gør.

Og så skal vi selvfølgelig også senere på aftenen ud på dansegulvet - med eller uden rollator.

For en del af os slutter festen med et stemningsfuldt fakkeltog, hvor vi synger gode sommersange.

Der er selvfølgelig også en del af os, der stadig har kræfter til at blive ved indenfor i Beboerhuset til langt ud på natten.

God fest!

*Gunni*

Kære Nabo,

Er det korrekt, at man kan kontakte jer omkring mulige udlejningsmuligheder af etage eller værelse?

Såfremt søger jeg værelse eller lign. i humleby.

29 år. Rolig, ansvarsfuld og lettere tangerende til rengøringsvanvid.

Håber I kan hjælpe mig på rette vej, hvis nogle husejere søger lejere.

På forhånd mange tak.

Med venlig hilsen

Martine Jakobsen

[martinejakob@gmail.com](mailto:martinejakob@gmail.com)

## Nabo Humblebys beboerblad

Nabo udgives af Beboerforeningen og uddeles til alle i Humleby. Nabo udkommer 9 gange årligt i et oplag på 400.

Nabo betinger sig ret til at opbevare og publicere artikler (tekst og illustrationer) også i elektronisk form, fx via CD-rom og Internettet.

Annoncer koster 1.400 kr. for 1 side, 800 kr. for ½ side – mindre annoncer koster 400 kr. For medlemmer af Beboerforeningen koster annoncer ikke noget bortset fra forretningsannoncer.

**Næste nummer af Nabo kommer den 8. september 2018. Deadline for indlevering af indlæg er den 25. august. Indlæg sendes til: [nabo@humleby.dk](mailto:nabo@humleby.dk) eller afleveres til et af redaktionsmedlemmerne.**

Ansvarhavende redaktør for dette nummer: Gunni Busck, Carstengade 40, Tlf.: 53 53 19 70

I redaktionen er desuden:

Camilla Panting, Jerichausgade 35 - 30 25 81 11  
Carsten Jensen, Carstengade 58 - 28 56 76 79  
Edel Hildebrandt, Lundbyesgade 8 - 60 67 29 04  
Kina Bodenhoff, Vesterfælledvej 30 - 26 23 31 87  
Frederik Mørkeberg, Bissensgade 11 - 21 42 96 66  
Sidsel Jacobsen, Lundbyesgade 4 - 33 23 26 42

Redaktionen modtager meget gerne ideer, oplæg, artikler osv.

E-mail: [nabo@humleby.dk](mailto:nabo@humleby.dk)

Beboerforeningen Humlen Carstengade 15, 1770 Kbh. V - Giro 7 33 47 53

Formand: Frederik Mørkeberg, Bissensgade 11 - 21 42 96 66

Bliv medlem - besked til kasserer:

Jørgen Fenhann, Küchlersgade 19 - 22 95 51 13 -

[j.fenhann@humleby.dk](mailto:j.fenhann@humleby.dk)

Vicevært: Josefine Zimmer Nielsen 61 68 46 94

# Hvor leger man bedst?

Og hvor er børn, når man skal bruge dem?



Det kan være sjovt at lege gemme- og fangeleg mellem bilerne



Humbleby er et udpræget familie kvarter. Her er fyldt med børn i alle aldre, der leger i gaderne og render ud og ind hos hinanden. Legepladsen er pillet ned af to omgange, men børns udfoldelser er det ikke så let at begrænse. I Nabos redaktion får vi den ide, at kvartets børn skal fortælle, hvad de laver, og hvor de har det sjovest. Og så skal de selvfølgelig fotograferes, så læserne kan få noget sødt at se på. Men hvor hulen er de larmende, vandpjaskende og boldspillende ballademagere nu?

Historien om Humlebys legende børn falder sammen med noget af en varmebølge – så det skulle være lige til højrebenet. Men da undertegnede først lørdag morgen og igen tirsdag sidst på eftermiddagen går på jagt efter liv og glade dage i de solbeskinne gader, mødes jeg af en sjældent børneforladt tomhed.

Jeg bliver kun lidt reddet af mit eget, og når jeg selv skal sige det, ret

udmærkede barne-eksemplare, Noomi på 9 år. Hun går i 2. klasse på Vesterbro Ny Skole og har heldigvis hele tre klassekammerater på besøg. Pigerne leger politi og røvere mellem bilerne, men for en is og udsigten til at komme i avisen og blive kendte, lykkes det at få de fire damer til at stå relativt stille og i cirka to minutter se seje ud og gøre sig kloge på, hvor i deres by, det er godt at lege hvilke lege.

De fire veninder er enige om, at Humlebys gader er rigtig fine til en

Victoria synes, dåseskjul er sjovt, men det HADER Camille. Hun er til gengæld glad for at komme på legepladsen i Skydebanehaven.

klassisk omgang fange eller gemme mellem de parkerede biler, og mor her håber så bare, at de husker at se sig for i kampens hede (JA JA mor! JA JA Noomis mor!), og at ALLE bilisterne husker fartgrænsen for områder med legende børn, også når der umiddelbart ser ud til fri bane (Javel frøken tante Sofie). *Tekst og foto: Camilla*



De røde fuger i Beboerhusets facade mod Ernst Meyers Gade har fået flere til at henvende sig bestyrtet til Nabo med klager over Beboerforeningen. Det er manden på billedet, købmand Madsen, der "forskønnede" sin butik med de røde fuger. Når fugerne træder så iøjnefaldende frem nu, skyldes det sikkert, at det store Ahorntræ ikke længere kaster skygge og farver med sit grønne løv. *Gunni.*



Carla har hund og synes det er sjovt at lege i Søndermarken.



# HUSEJERFORENINGEN HUMLEBY



## FORMAND

**Per Skovgaard Andersen**  
Küchlersgade 57  
Tlf. 40 25 02 18  
psa@humleby.dk

## Bestyrelsesmedlem

**Christian Maegaard**  
Küchlersgade 43, st.  
Tlf. 29 64 93 01  
christian@maegaard.dk

## Bestyrelsesmedlem

**Ellen Thrane**  
Küchlersgade 47  
Tlf. 26 27 83 29  
ellen@humleby.dk

## Kasserer

**Inger Nielsen**  
Jerichausgade 20  
Tlf. 51 92 53 62  
inger@humleby.dk

## Bestyrelsesmedlem

**Jens Lauritsen**  
Jerichausgade 45  
Tlf. 21 95 04 74  
l@uritsen.dk

## Bestyrelsessuppleant

**Morten Eriksen**  
Jerichausgade 36  
Tlf. 33 24 04 25 / 51 56 99 32  
morten-eriksen@hotmail.com

## Bestyrelsesmedlem

**Brian Jensen**  
Carstensgade 4 , st.  
Tlf. 40 61 90 27  
brianjensen1@me.com

## Bestyrelsesmedlem

**Peter Holst**  
Küchlersgade55  
Tlf. 22 58 06 89  
ph@howpl.dk

## Bestyrelsessuppleant

**Amalie Bang**  
Carstensgade 36  
Tlf 61 33 63 75  
amaliebanga@hotmail.com

## ANSVAR SOM RÅDER

Regnskab	Inger* , Per
Forsikring	Christian* , Peter, Amalie
Forsyning (vandrørsprojektet)	Brian* , Christian, Per
Carlsberg Byen	Peter* , Jens, Ellen
Generalforsamling	Per, Alle
Lokalplan	Peter* , Brian, Amalie
Trafikudvalget	Jens* , Peter, Ellen
Vesterbro Lokaludvalg	Per* , Amalie
Gader, gartner & legeplads	Inger* , Peter
Affald	Inger* , Peter, Ellen
Gaderepræsentanter	Christian*
Beboerforening	Per* , Christian
Andre byggeforeninger	Inger* , Brian
Hjemmeside	Jens* , Christian
Nabo	Jens* , Alle

# Husejerforeningen orienterer

## Hvordan får vi plads til 34 nye affaldsbeholdere

**Kommunens krav til Humleby er 15 beholdere til plast – 3 beholdere til metal – 16 beholdere til pap - udover dem, vi har i forvejen.**

Umiddelbar reaktion på fordeling af biobeholdere: jeg vil ikke have flere af sådan nogen i min have! Og når jeg ser på, hvor lidt jeg får fyldt i mine 2 beholdere (bio og rest), så synes jeg, at det ville være en god idé, hvis vi kunne være nogle flere om at fylde i beholderne.

For jeg tror ikke rigtig på, at kommunen vil droppe affaldssorteringen. Nej!! Affald er blevet penge værd! Når det altså er sorteret ..... mest effektivt ved kilden, dvs. af borgerne /os.

Og måden, det gøres på, oplever jeg meget konkret, når jeg besøger min ældste søn i Brønshøj eller min datter i Hvidovre: de første 3 meter i deres haver til højre for havelågen er begge steder optaget af 6-8 store affaldsbeholdere!

Nu har vi jo nogen fælles beholdere – til glas og til papir. Hvor mange flere regner kommunen med, at der skal til hos os?

Ja, der har kommunen jo nogle standarder, der beregnes ud fra antallet af husstande i et område. Og vi er åbenbart 261 husstande (eller boligheder, som de kalder det). Og dertil svarer et vist antal beholdere af den størrelse, vi har til papir, nemlig:

15 beholdere til plast – 3 beholdere til metal – 16 beholdere til pap – i alt 34 beholdere!

I betragtning af, at vi i øjeblikket har 8 beholdere til papir, så skal vi altså have plads til godt og vel 4 gange så mange flere beholdere, i alt 42 beholdere!!!

**Kommunen har så et tilbud til os: de vil gennemføre forsøgsprojek-**

**ter, som evalueres et par gange undervejs om mulige fremtidige løsninger.**

Københavns kommune har et projekt, hvor man vil lave flerfunktionelle løsninger i samarbejde med borgerne. Løsninger, der kan opfylde flere funktioner: siddepladser til en kop kaffe sammen med naboerne, cykelstativer, legeredskaber til de mindre børn, blomsterbede osv. Og disse andre funktioner kan så løses som en camouflering af affaldsbeholderne – de er jo som regel ikke i sig selv særlig kønne at se på. Altså en løsning, hvor affaldsbeholderne fordeles rundt i bebyggelsen og så camoufleres med fx cykelstativer udenom.

Det kan selvfølgelig være svært lige at få den helt rigtige udformning i 1. forsøg. Men så rummer kommunens forsøg en ½ årlig evaluering, hvor man evt. kan rette på det, der ikke fungerer helt som oprindeligt tænkt.

Der er selvfølgelig en grænse for, hvor mange sådanne pladser der er plads til, og vi kan ikke bare inddrage et antal p-pladser eller fælde nogle træer. Den nuværende arealanvendelse skal grundlæggende bevares (p-pladser eller træer).

På den anden side skal der jo skaffes plads til 34 beholdere af forskellig slags.....

**Gratis at prøve forskellige muligheder.**

En fordel ved at deltage i kommunens projekt er, at vi ganske gratis kan få prøvet nogle ideer af, incl. en evt. ju-

stering. Vi kan få et konkret indtryk af, hvordan det vil se ud, om det kan leve op til vores forventninger, om det evt. kan justeres og så komme til at fungere. Vi kan få et indtryk af, om vores materialevalg fungerer, hvordan det kommer til at se ud med tiden (de opstillede forslag skal med evt. justeringer stå i et år).

Og hvis vi ikke bliver tilfredse med vores løsninger, kan vi få dem fjernet, når der er gået 1 år. Men vi slipper som sagt ikke for at skulle have disse beholdere – på et tidspunkt.

**Hvad gør vi så?**

Hvis vi nu gerne vil prøve mulighederne ved at deltage i sådan et projekt af, så skal Husejerforeningens bestyrelse give tilsagn herom i juni måned. Og så skal der idéudvikles i et samarbejde mellem kommunen og os beboere, så kommunen i september kan bestille beholdere osv. Kommunen vil organisere professionel hjælp til den konkrete udformning af vores ideer. Og kommunen betaler for beholdere og camouflering, dvs. cykelstativer eller siddepladser osv. Så er planen, at den flerfunktionelle affaldsløsning står klar til november.

Nu kan der jo være forskellige ønsker. Men i projektet kunne vi måske også få forskellige løsninger på prøve. Fx kunne vi prøve én type løsning ved udmundingerne mod Vester Fælledvej og nogle andre typer løsninger andre steder.

Det kan jo være, at øvre Carstengade kunne tænke sig at få et sted til at opholde sig/ snakke/ spise/ drikke kaffe ... mens Kùchlersgades øvre ende kunne tænke sig at få nogle

cykelstativer ved overgangen til Carlsbergbyen. Eller Jerichausgades bare ende kunne tænke sig nogle blomsterkasser ved udmundingen til Ny Carlsberggade ...

Der er jo ikke meget plads i fx Bissensgade; men så kunne man måske forestille sig, at Bissensgade kunne komme med et forslag til at bruge en af pladserne med paradisæbletræer i fx Kùchlsgade ud for Bissensgade.

### Så – kunne du tænke dig at sætte dit præg på vores område, så:

- Meld din interesse til Husejerforeningens bestyrelse
- Find evt. nogle naboer at gå sammen med om at få ideer
- Og få en gruppe at diskutere muligheder i

Og kom med dine ideer og interesser til Husejerforeningens bestyrelse inden næste bestyrelsesmøde torsdag d. 14. juni.

Ellen Thrane,  
Kùchlsgade 47

## Spar 1000 kr. - luk for sommerens varmespild

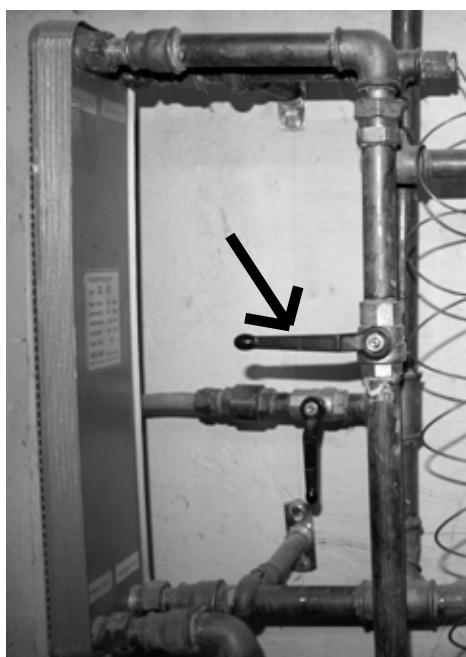

Drej hanen, der leder fjernvarmevand til varmeveksleren. Se sommerluk.dk

# Naboers hjælp sikrer at Christian Duch bliver boende

Carlsberg Byen lokker ihærdigt med alverdens bygningsmæssige lykkeligheder, incl. ældreegnede boliger på kanten af vores eftertragtede Humleby, med svære parkeringsproblemer og gamle vedligeholdelseskrævende, ikke isolerbare murstenshuse med en masse trapper. Valget ser umiddelbart indlysende ud. En kommunal visitator har besigtiget lokaliteterne i Kùchlsgade 39, og var noget betænkelig ved trapperne men fastholdt målet: "Længst muligt i eget hjem" og hun lyttede begejstret til min plan om at indrette en ældrevenlig bolig i den trappefrie stueetape med direkte adgang til udeophold både for og bag huset. Hun formidlede straks diverse hjælpereffekter i håb om at kommunens ønske om fastholdelse af ældrebyrden i eget regi, kunne ske fyldest. En omrokering af et hus jeg har beboet i snart 50 år, indebærer imidlertid en del håndarbejde, hvilket ikke mere er min spidskompetence, men jeg har til min glæde konstateret at nabo-fællesskabet, som opstod i vores kamp om kvarterets overlevelse i de muntre 70er, stadig eksisterer - og er den væsentligste grund til at jeg har valgt at prioritere nærmiljøet og blive boende i Humleby selv om mit trappebefængte rækkehus ikke er ideelt når knirkende

knæskaller og balanceproblemer sætter aktivitetsbegrænsninger.

### Længe endnu i eget hjem

Nabo Jane foranstaltede effektivt bortkørsel af min baggårds derangede bænke. Jordemor Margrethe har forløst mine havemøbler fra deres vinterhi, Bissensgades "Skatter" har siddet på dem og opretholdt væskebalancen. Spillemand Ejvind har bortskaffet en samling hengemte malesjatter fra kælders dyb. Til gengæld blev en overflødig dragkiste bakset ned i kælderen af Daltonbrødrenes far og genbo Cassa. Birger har demonteret en finurlig brusekabine. Mit fordums murehåndværk blev forsøgt genoplivet ved retablering af badeværelsets vægfliser, det lykkedes, men resultatet ville næppe gi' medalje ved en nutidig svendeprøve. Naboen lagde trappestige til, Svend Erik besteg den og har draget omsorg for min oplysning. Edels anbefalede vinduespuddere har skabt mulighed for at dagslys kan trænge ind i boligen. Generelt har Birgers ferme snedkerhånd og Svend Eriks ferme elektrikerhånd rådet bod på mit hensygnede håndlag, og afleveringsforretningen forløb udmærket. Jeg er overbevist om, at nedtrapningen betyder "Længe endnu i eget hjem"

Jeg er overbevist om, at nedtrapningen betyder "Længe endnu i eget hjem"

Christian takker alle involverede for indsatsen



Hold Humleby ved lige støtter med sætningen:  
"Afslut byggesagen med en afleveringsforretning og en tak til håndværkerne for veludført arbejde"

Det holdt vi i hævd.



# Gadefest i Humleby

**Kære nye naboer**

Lørdag den 9. juni er der gadefest i Humleby.

I er hjertelig velkomne til at kigge forbi. Som det fremgår af programmet, er der noget for alle aldre.

Med venlig hilsen

Beboerforeningen

i Humleby

---

**Aut. EL-installatør**

**MOGENS CHRISTENSEN**



Denne invitation er uddelt til beboerne i husene bag Øvre Kùchlersgade og hele striben bag Freundsgade.

Sdr. Boulevard 104  
1720 København V

Telefon. 33 24 77 58  
Hele døgnet: 30 31 32 95

# PROGRAM FOR HU

## 0900 – 1000: Morgenmad i gaderne

Timing står gaderne helt og aldeles selv for

**Fra kl. 900:** Aflevering af varer til loppemarked

Ting der kan genbruges – ikke det du ikke orker at køre på lossepladsen

## 1030: Miniræs (Verners Plads)

For 'de mindste' (ingen direkte aldersbegrænsning). Løbecykler, løbehjul, små motorcykler og alt hvad der ellers kan trille.

## 1100: Skattejagt (Verners Plads)

For børn i alle aldre!

Bliver alle børnene mon fundet igen i år?

**1130: Salg af BisseBurgere (Bi11)** En slags. Smager af mere

**1130: Anna's isbod åbner, (Bi 18)** ...og glem ikke at købe lodder i Vesterbros på alle måder mest attraktive gavelotteri!



## 1300: Baren åbner (Beboerhuset)

Strandbar. Øl, vin og vand – dertil to cocktails; en til at holde malariaen i ave, en til at varme mellemgulvet op til dans



## 1300: Slå-søm-i-kævlé konkurrence starter

Man kan med fordel smage på barens herligheder inden man går igang

## 1300: Ømme skuldre eller en balle der gnaver?

Så få en massage i Ernst Meyers Gade

## 1300-1600: Loppemarked

Det er tid til det årlige skift af tema i kælderen

## 1330-1600: Fodbo

Tilmelding på Verners Plads  
Küchlersgade Øvre



133  
indl  
kag

140  
kag

Tem  
Skr  
ingr





# MLEBYFEST 9. JUNI

## Idturnering!

ers Plads, banen i  
Ende



**0: Seneste frist for**  
levering af kager til  
**konkurrencen**

**0: Vinderne af**  
konkurrencen annonceres

saet for årets konkurrence er:  
**ald** (vi understreger ikke som  
mediens...)



### **1400-1600: Børnebanko!**

Store børnevenlige præmier – kig  
efter i tværgaderne!

**1400: Salg af madbilletter** starter  
(Baren)

Billetpris: 90kr, børn halv pris

### **1500: Sansse-hittegods-leg**

Hold a 4 fra gaderne mødes kl 1500 i  
baren – kreative indslag belønnes!

### **1640: Annas lotteri** (Scenen)

Hvem løber med dette års  
hovedgevinst? Husk at man skal  
være tilstede med sine indkøbte  
lodder for at vinde!

### **1715: Årets Humleby beboer** kåres

**2000: Humleby Juniors** går på  
scenen Tag godt imod børn med  
mere rytme og tone end de fleste!

### **2030: Honey Badgers** indtager scenen



**1415: Jazz til kaffen** – kaffe med Jazz  
(foran Beboerhuset)

Få kaffe i koppen, find en god stol og lidt  
sol på kroppen. "Med Peter Whitta på  
trommer bliver det aldrig en ommer!".  
Kaffe kan købes i baren hele dagen – det  
støtter din lokale beboerforening!

**1500: Bankospil runde 1** i telt ved  
Küchlersgade / Ernst Meyers Gade

**1545: Bankospil runde 2**

**1630: Bankospil finalerunde!** Duch  
vinder!!

Tema: "Cigaretter, whisky og letpåkledte  
piger". Gamle Gunni råber op.

**1730: Maden** skulle gerne være klar  
(Beboerhuset)

Grillet kalv, den klassiske forstadskartoffel  
samt årstidens salat. Pølser kan tilkøbes  
både før og under maden.

### **2315: Fakkeloftog**

Fulde mennesker og børn med fakler. Hvad  
kan overhovedet gå galt?

### **2345: Sirenerne lyder!**

Find din indre Stuka frem når **Luftwaffe**  
slår sig løs i bunkeren - (Beboerhuset)



Det er nærliggende at invitere de nye naboer med til fest i Humleby i hvert fald set her fra . Foto: Henrik Ledet



**NYHED**

**København V**  
Küchlersgade 49

137 112 7 1886 48 Energi  
**RÆKKEHUS**

**Charmerende byhus**  
Dette virkelig charmerende byhus beliggende i Humleby på Vesterbro kan nu blive dit. Byhuset er på 3 plan og der er desuden en tilhørende kælder. Det elegante hus er opført i 1886.

**Kontantpris 9.995.000**  
Ejerudgifter pr. md. 4.728  
Udbetaling 500.000  
Brutto/netto ekskl. ejerudgifter 44.410/37.903  
Sag: 111R00275 **Tlf: 33260260**



**NY PRIS**

**København V**  
Bissensgade 7

137 73 5 3 2 Energi  
**VILLA**

**Perfekt beliggenhed på solsiden i Humleby**  
Beliggenheden bliver ikke bedre end her i liebhaver-rækkehuset i den historiske Humleby. De 137 kvm. fordeler sig på tre etager plus kælder på 48 kvm.

**Kontantpris 9.295.000**  
Ejerudgifter pr. md. 4.637  
Udbetaling 465.000  
Brutto/netto ekskl. ejerudgifter 41.344/35.286  
Sag: 111A00012 **Tlf: 33260260**

**VESTERBRO**  
v/ Michael Hammerbak  
Ny Carlsberg Vej 27, 1760 København V  
vesterbro@home.dk  
facebook.com/homevesterbro  
**Tlf. 33260260**

home.dk/vesterbro

**home**

vi vil være din foretrukne ejendomsmægler

Ejendomsmæglerkæde for Danske Bank koncernen

# Stigende efterspørgsel efter Beboerhuset til erhvervsformål

Vi har i beboerhuset et dejligt lokale. Vi har langt over 100 årlige bookinger og har reservationer og planer i kalenderen flere år ude i fremtiden. Beboerhuset er primært til for fælles aktiviteter for medlemmerne, der så også kan leje lokalet til private fester. Ved de private fester er det tanken, at beboerhuset virker som en udvidet dagligstue til medlemmernes typisk mindre stuer.

Vi får overraskende mange henvendelser fra foreninger, fra mindre virksomheder, fra yogaklubber og andre lignende erhvervsdrivende. Bestyrelsen har tidligere ikke skullet forholde sig til dette, primært pga de meget få henvendelser men i takt med at vi oplever en stigning i henvendelser har vi naturligvis måttet forholde os til virkeligheden. Huset er stadig kun for beboerforeningens medlemmer og mange henvendelser er derfor fuldkommen uden for relevans for foreningen.

Alligevel har vi spurgt os selv. Hvis huset nu alligevel er tomt, hvorfor så

ikke? Vi har derfor lidt som et forsøg valgt at sige ja til flere henvendelser. Vi vil være selektive således "Hvalfangervennerne" eller "Stalins Støtter" fortsat ikke kan holde deres møder hos os. Men. Hvad koster det så? Vi har valgt at arbejde med en minimumspris startende fra 800kr på en alm dag og dobbelt op på en hot dag, dvs fredage, helligdage og i weekender. Der til kommer en obligatorisk rengøring til den faste rate samt det forhold, at lejere naturligvis bliver gjort opmærksom på, at det ikke er et traditionelt konference/mødelokale men netop en udvidet dagligstue.

Nogen vil sikkert stille spørgsmålstegn ved om det ikke er lidt dyrt? Måske. Vi har valgt i foreningen, at det for medlemmer skal koste 50kr at leje huset på en hverdag og 200kr på en "hot" dag til det brug som vi kender idag. Man kan med rette spørge om det er for billigt? Vi ønsker netop at det skal være så billigt for at bruge huset som det er tiltænkt, nemlig som

det udvidede dagligstue - og den prioritering står vi fast ved.

Vi vil køre forsøget indtil generalforsamlingen og tage det op i det forum for at have input vi kan diskutere med medlemmerne. Desuden. Diskussioner vedrørende dette er ikke en opgave for viceværterne / Josephine, deres opgave er alene det praktiske i booking.

På beboerforeningens vegne  
Frederik Mørkeberg  
Formand

## På tide at få nyt køkken - hvad kan vi tænke os?

Få køkkener i Humleby er blevet brugt så meget og af så mange i Humleby som Beboerhusets IKEA køkken. Det har holdt i over 20 år og med mere end 100 årlige udlejninger står det klart, at køkkenet har aftjent sin værnepligt og står for en udskiftning. Ikke en renovering, en udskiftning.

Det er derfor meget nærliggende at spørge husets brugere, beboerforeningens medlemmer, hvad I godt kunne tænke jer. Hvad er der brug for? Hvordan skal vores nye køkken være? Skal der være mere skabsplads? Et større køleskab? En Quooker? Fadøl? Alle input er velkomne og specielt er vi meget interesserede i at høre fra Farinelli som i særdeleshed bruger huset som samlingspunkt for deres ugentlige fællesspisninger. Alt og alle er velkomment, alt vil blive læst og taget til efterretning og med i de overvejelser vi har omkring vores køkken.

Input skrives til: [fnma@hotmail.com](mailto:fnma@hotmail.com)

Skriv "Beboerhusets køkken" i emnefeltet...

På beboerforeningens vegne  
Frederik Mørkeberg



Der er vigtige spørgsmål at tage stilling til på næste generalforsamling.

Det ville have glædet Beboerforeningens træ-ekspert gennem mange år - Verner Tholsgaard at se den store ahorn blive fældet. Han syntes ikke, at store skovtræer hørte hjemme i tæt bebyggelse. Men han fik ikke sit forslag om det igennem i de mange år, han sad i Beboerforeningens bestyrelse.

Billedet er taget af Beboerhusets genbo Annette Davidsen. Hun mener ikke, at træet kunne genere nogen, og at træer i byen i det hele taget fortjener at blive værnet om.



### Her er radon ikke et problem

Vi har fået lavet radonmåling siden 1. marts i Carstensgade 22. (Der måles ikke om sommeren). Resultatet var (måles i Bq/m<sup>3</sup>)  
 Kælder - 1m over kældergulv: 40  
 Stue - 2m over gulv: 23.

-  
 Under 100 skal man ikke foretage sig yderligere.

*Povl Dons, Carstensgade 22.*

# NOG VARME OG VVS TEKNIK



Grønlunds Alle 18,  
 2610 Rødovre.

Tlf.: 28 19 60 40

**Fjernvarme · Naturgas · Oliefyur · VVS installationer · Tagarbejder**  
 Servicevagt alle ugens dage i perioden 01.10 - 30.04 kl. 08.00 - 22.00

# Rasende protester da Beboerhusets store ahorn blev fældet

Den 2. Maj 2018 blev en mærkedag i beboerforeningens historie. Det store Ahorn foran beboerforeningen blev fældet. Jeg skal erkende at jeg ikke havde forestillet mig det ville tiltrække meget opmærksomhed men som så mange gange før i min tilværelse skulle jeg blive så meget klogere.

Det havde været en travl dag på arbejdet; en bil til service, cirkus børnehentning, rensetøj der skulle hentes – og dertil klassikeren "fik jeg nu handlet ind?" – og naturligvis aftensmaden, som det hver dag godt kan overraske ikke laver og serverer sig selv. Stress-gryden var i kog...

Børnene legede, alle var mætte, det var tid til lige at sidde ned og slappe af, få gryden af blusset. Jeg nåede det ikke. Det bankede på døren, hurtigt opfulgt af ringeklokken. Den omhyggeligt udvalgte ikke-stressende melodi der er alt andet end beroligende når den akkompagneres af en banken jeg ikke har hørt siden Livgarden. "Hvorfor er træet blevet fældet". Jeg burde have haft en idé om noget var på færre da min private inbox pludseligt boomed men jeg nåede ikke at få taget hul på den. "Hvorfor er beboerne ikke blevet spurgt?"

Jeg ved ikke om det var frygten for at blive udskiftet med en yngre model der blev vækket men jeg var klart bagud på point allerede inden jeg havde sagt et ord. Men. Alle er altid velkomne til at spørge, jeg står som altid på mål for vores beslutninger. Årsagerne til at træet blev fældet var flere. For det første var der begyndende råd øverst i træet. For det andet var det et træ der ifølge kyndige beboere var blevet særdeles lemfældigt beskåret gennem årene hvilket havde afstedkommet "et særdeles grimt træ". For det tredje havde træet det

ikke særligt godt; rødderne voksede eksempelvis omkring stammen. For det fjerde var det et meget stort træ der på trods af beskæring skyggede meget for huset, dets brugere og dets beboere.

Men. Intet beboerhus uden et træ. Derfor er der også allerede plantet et nyt træ.

Vi har lænt os meget op af Niels Jensen (og søn!) i Carstensgade om hvilket træ der skulle op, hvad der ville passe. Vi var i tvivl om det skulle være en hestekastanje eller en tretorn men endte med at vælge et paradisæbletræ - for naturligvis skal der være et træ.

**Træet er dødt. Længe leve træet.**

*Frederik Mørkeberg*  
Formand, Beboerforeningen

*Et paradisæbletræ vokser langsomt og tåler beskæring. Og så er det smukt - især når det blomstrer men også når det bærer modne frugter.*

**Formanden forklarer hvorfor det skete**





## Besøg Bakkehusets have

Kamma Rahbek (1775-1829) blev i 1798 gift med Knud Lyne Rahbek og flyttede sammen med ham i Bakkehuset. Hun anlagde haven i romantisk stil

efter inspiration fra England via Tyskland. Den romantiske have har slyngede stier, som byder på nye overraskelser efter hvert slyng. Haven var på Kamma Rahbeks tid ca. 7 tdl. – ca. 38.000 kvadratmeter. Den nuværende have er

kun på ca. 2500 kvadratmeter. Haven blev sidste år renoveret og så vidt muligt ført tilbage som den stod på Kamma Rahbeks tid. Havearkitekt Charlotte Skibsted, ekspert i romantikkens haver stod for projektet.

### Kilder

Som kilder til oplysninger om hvad der dyrkedes i haven har man brugt breve til og fra Kamma Rahbek. Hun korresponderede blandt mange med overgartner i Botanisk Have Ludvig Holbøll, og bad ham skaffe sig forskellige planter. Kamma Rahbek lavede æsker og dekorerede dem med blomstermøtiver fra haven. Æskernes blomster har fundet plads i haven igen. Desuden er malerier og havebrugs- og erindringslitteratur fra tiden brugt.

### Køkkenhaven

På Kamma Rahbeks tid var der en stor køkkenhave. Der dyrkedes spinat, salat, hvidroe, kålrabi, gulerod, radise, agurk,

# MURERMESTER MICHAEL



## UDFØRER ALT I MURERARBEJDE

- Speciale i brandkamme og skorstene samt hele tagrenoveringer
- Vi bruger de gamle typer kalkmørtler og de rette blådæmpede tegl
- Vi hjælper med udskiftninger af zinktagrender og nedløb
- Renoveringer af facader
- Alt i støbearbejde, pudsearbejde, badeværelsesrenoveringer og kælderrenovering
- Vi gemmer de pæneste gamle mursten fra brandkamme til udskiftninger af dårlige sten andre steder i Humleby

## GRATIS TILBUD GIVES

Kontakt os for videre info på 23 31 85 44 eller [mmm@murermand.dk](mailto:mmm@murermand.dk) eller besøg [www.murermand.dk](http://www.murermand.dk)

snittebønne, perlebønne, blomkål, grønkål, rødkål, savoykål, løg, porre, kartoffel og stikkelsbær. Desuden ribs, solbær, æble, roser, persille, levkøj og lavendel. Hun dyrkede også eksotiske krydderurter som balsam og ambra. Der var mistbænke til forspiring af grønsager, og vinduerne skulle lukkes op og i morgen og aften. De grønsager, som ikke blev brugt i husholdningen, blev solgt på markedet.

Køkkenhaven er ikke genskabt, da det sikkert kræver for megen pasning. Et par mistbænke symboliserer i dag køkkenhaven.

### Haven nu

Jeg besøgte haven d.27. maj og gik gennem lågen ad den nye klinkebelagte sti. Først kommer man til et afsnit med mistbænke og et lille lysthus.

I mistbænkene står der køkkenurter og der er roser op ad lysthuset. Et bed er helliget Kamma Rahbeks yndlingsblomster: lyse- og mørkeblå iris, pæon, stor konval, lavendel, mjøddurt og en opstammet ribs. Længere fremme på stien står der store træer, lind og birk. I bunden står prydløg, akeleje, jakobsstige, vild kørvel klokkehyacint og buksbom. Langs husets bagside står hosta, roser og mange akelejer. Jeg har hørt, at det var Kamma Rahbek, der introducerede akeleje til det danske havebrug.

Jeg arrangerer en tur til Kamma Rahbeks have d. 16. juni. Se kalenderen i dette blad.

*Lone C54*

Udstillingskatalog: Kamma Rahbeks romantiske have. Bakkehuset.



## Formanden fylder 70

Det er ikke til at se det, men Per Skovgaard Andersen i Kü 47 fylder 70 i denne måned, nærmere bestemt tirsdag den 19. juni. Han har boet i Humleby siden midten af 80'erne, på to forskellige adresser og med en længere pause, fordi han arbejdede på Falster og på fødeøen Fyn.

Per Skovgaard har en flot karriere bag sig: cand.mag. fra Århus, direktør for Nyt Teknisk Forlag og Erhvervsskolernes Forlag og i en periode på 15 år forstander for Industri- og håndværkerskolen på Falster.

Så det var en erfaren herre, der i marts 2010 blev valgt ind i Husejerforeningens bestyrelse, som han blev formand for i 2016. Han har arbejdet med store sager i Humleby: Udskiftningen af kloakrør og nu af vandværk, og han holder et skarpt øje med vor store nabo Carlsbergs byggerier. Som formand har han en naturlig autoritet uden at være formand med stort F, lyder det fra en af kollegerne i bestyrelsen. Vi andre kender ham som en venlig, vidende mand, der altid har tid til at svare på medlemmernes spørgsmål.

*edel*



*Per Skovgaard Andersen da han i 2015 blev kåret som årets Humleby-beboer*

# Humlebykalender

Lørdag 9. juni

Årets sommerfest i Humleby.



## Affald:

haveaffald 28. juni 26. juli 30. august

storskrald 3. juli

## Humlebytur til

### Bakkehusets have

Lørdag den 16. juni kl. 11 fra Beboerhuset

Vi går ad den nye sti gennem Carlsberg til Rahbeks Allé.

Jeg viser rundt i Kammas romantiske have. Efter den meget korte tur serveres en forfriskning i Bakkehusets cafe - Orangeriet.

Dem der vil se museet kan få en billet af Beboerforeningen.

Lone, C 54.

**Spiseklubben Farinelli** er for alle i Humleby hver mandag kl. 18,30. Meld dig til på listen, som du finder i røret under Beboerhusets udhængsskab

## Lån af beboerhuset

Beboerhuset ejes af Beboerforeningen og kan kun lejes af Beboerforeningens medlemmer hos

Josefine Zimmer Nielsen,  
Carstensgade 15, 1.  
Telefon: 61 68 46 94  
e-mail: beboerhuset@humleby.dk  
<http://humleby.dk/beboerhus/>

### Vilkår

Beboerhuset er at betragte som en udvidet spisestue, ikke et festlokale

En fest i beboerhuset skal holdes indendørs

Beboerhuset kan maksimalt rumme 35 til spisning og 40 til en reception

Absolut ingen forstærket musik, ikke den mindste højttaler. Der må akkompagneres akustisk til sange – og disse er indendørs. Eneste undtagelse for dette er foreningsarrangementer (Torsdagsbar, Irsk Aften osv)

Ingen rygning indendørs

Madlavning på grill er velkomment men spisning foregår indendørs

Borde og stole må ikke tages udenfor

Der må ikke opstilles udendørs pavilloner

Man er velkommen til at modtage sine gæster udenfor til en velkomstdrink

Går noget i stykker meldes det til viceværterne

Ønsker man oprydning og rengøring kontaktes Servicehuset, Victoria: 5230 0300 Beboerforeningens medlemmer får rengøring for 350kr inkl moms i vores lokale inkl rengøring af toilet, eventuel oprydning aftales separat med Victoria

Opfordringer

Bestyrelsen ser gerne at man spiser i huset for således at gå hjem og feste videre. Dette for at aflaste og vise hensyn til beboerhusets naboer

I tilfælde af godt vejr og høje temperaturer kan man låne beboerforeningens telte og pavilloner og holde sin fest derhjemme ligesom man kan låne borde

I tvivlsspørgsmål kontaktes viceværterne inden arrangementet

På bestyrelsens vegne

Frederik Mørkeberg, Formand

Josefine Nielsen og Rune Preuthun, Viceværter